



INDUSTRIA SÂRMEI CÂMPIA TURZII S.A.
IN REORGANIZARE JUDICIARA, IN JUDICIAL REORGANISATION,
EN REDRESSEMENT



Sediul social: Câmpia Turzii, strada Laminoriștilor nr.145, jud. Cluj, 405100, România
Număr de telefon/fax: +4 0264 305 305/ +4 0264 305 380
Nr.ordine Registrul Comerțului: J12/67/1991; CUI/CIF: RO 199710
E-mail: isct@isct.ro ; Web: http:// www.isct.ro
Nr inregistrare 178/31.08.2020

Catre,

AUTORITATEA DE SUPRAVEGHERE FINANCIARA
Fax: 021/659.60.51

BURSA DE VALORI BUCURESTI – Piata RASDAQ
Fax: 021/312.47.22

Subscrisa **S.C. INDUSTRIA SÂRMEI CÂMPIA TURZII S.A.** (fosta SC MECHEL CAMPPIA TURZII S.A.) in reorganizare judiciara, in judicial reorganisation, en redressement cu sediul social in Câmpia Turzii, str. Laminoristilor, nr.145, jud. Cluj, 405100, numar de telefon/fax: +40.264.305 305/+40.264.305.380, J12/67/1991, CUI/CIF RO199710, Cont bancar RO22BTRL05101202541237XX deschis la BT - sucursala Campia Turzii, depunem alaturat

RAPORT SEMESTRIAL LA 30.06.2020
CONFORM REGULAMENTULUI C.N.V.M. nr. 1/2006 si Legea 297/2004

Data raportului: 31.08.2020
Denumirea societatii: S.C. INDUSTRIA SARMEI CAMPPIA TURZII S.A.
Telefon: 0264/305305, 305322, fax 0264/305380, 305322
Inregistrat la ORC Cluj: J12/67/1991 – Cod unic de inregistrare RO199710
Capital subscris si varsat: 36.842.422,80 lei

Raportul Semestrial al INDUSTRIA SARMEI CAMPPIA TURZII S.A. – in reorganizare judiciara, in judicial reorganisation, en redressement – pentru semestrul I 2019 conține:

- Situatiile financiare la 30.06.2020 elaborate în conformitate cu reglementările contabile aplicabile
- Raportul administratorului special la 30.06.2020;
- Declarația persoanelor responsabile din cadrul societății;

Situatiile financiare la 30.06.2020 nu au fost auditate.

Informam ca Raportul Semestrial al INDUSTRIA SARMEI CAMPPIA TURZII S.A. – in reorganizare judiciara, in judicial reorganisation, en redressement la 30.06.2020 este pus la dispozitia actionarilor si poate fi consultat la sediul societatii din Campia Turzii, str. Laminoristilor, nr. 145, jud. Cluj, in orice zi lucratoare intre orele 8 – 16, telefon 0234-305305, precum si pe website-ul societatii: www.isct.ro.

S.C. INDUSTRIA SARMEI CAMPPIA TURZII S.A.
ADMINISTRATOR SPECIAL
Seromov Alexei

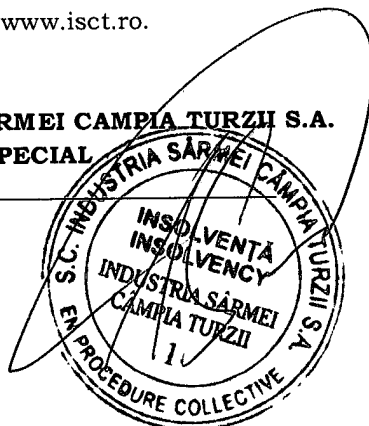

Bifati numai
dacă
este cazul:

- Mari Contribuabili care depun bilanțul la Bucuresti
- Sucursala
- GIE - grupuri de interes economic
- Activ net mai mic de 1/2 din valoarea capitalului subscris

An Semestru Anul **2020**

Suma de control 36.842.423

Entitatea S.C. INDUSTRIA SARMEI CAMPIA TURZII SA

Adresa

Județ _____ Sector _____ Localitate CAMPIA TURZII

Cluj _____

Strada _____ Nr. 145 Bloc _____ Scara _____ Ap. _____ Telefon 0264305305

LAMINORISTILOR

Număr din registrul comerțului J12/67/1991

Cod unic de inregistrare 1 9 9 7 1 0

Forma de proprietate

34--Societati pe actiuni

Activitatea preponderanta (cod si denumire clasa CAEN)

2410 Producția de metale feroase sub forme primare și de feroaliaje

Activitatea preponderanta efectiv desfasurata (cod si denumire clasa CAEN)

2410 Producția de metale feroase sub forme primare și de feroaliaje

Reportari contabile semestriale

 Entități mijlocii, mari și entități de interes public

 Entități mici

 Microentități

 Entități de interes public

?

 1. entitățile care au optat pentru un exercițiu financiar diferit de anul calendaristic, cf.art. 27 din Legea contabilității nr. 82/1991

Reportare contabilă la data de 30.06.2020 întocmită de entitățile cărora le sunt incidente Reglementările contabile privind situațiile financiare anuale individuale și situațiile financiare anuale consolidate, aprobate prin OMFP nr. 1.802/2014, cu modificările și completările ulterioare, coroborat cu art.3 din OMFP nr. 2.206/ 2020 și care în exercițiul financiar precedent au înregistrat o cifră de afaceri mai mare de 220.000 lei.

F10 - SITUAȚIA ACTIVEI, DAT ORIIILOR SI CAPITALURILOR PROPRII

F20 - CONTUL DE PROFIT ȘI PIERDERE

F30 - DATE INFORMATIVE

Indicatori :

Capitaluri - total

15.030.025

Capital subscris

36.842.423

Profit/ pierdere

16.256

ADMINISTRATOR,

INTOCMIT,

Numele si prenumele

SEROMOV ALEXEI

Numele si prenumele

PREDA MARCELA

Calitatea

T2--CONTABIL SEF

Semnătura

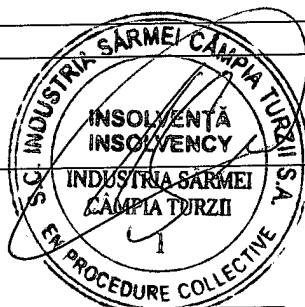

Semnătura

Nr.de inregistrare in organismul profesional

PREDA
MARCELA

Digitally signed by PREDA MARCELA
DN: c=RO, e=TURDA, o=SC INDUSTRIA SARMEI
CAMPIA TURZII SA, ou=DEP. ECONOMIC SI
FINANCIAR, title=SEF DEPARTAMENT,
sn=PREDA, givenName=MARCELA,
serialNumber=20050624SPMS47,
name=PREDA MARCELA, cn=PREDA MARCELA
Date: 2020.08.31 09:42:16 +03'00'

Semnătura electronica

Formular VALIDAT

SITUAȚIA ACTIVELOR, DATORIILOR ȘI CAPITALURILOR PROPRII

Cod 10

la data de 30.06.2020

- lei -

Denumirea elementului	Nr.rd. OMFP nr.2206 / 2020	Nr. rd.	Sold la:	
			01.01.2020	30.06.2020
(formulele de calcul se refera la Nr.rd. din col.8)				
A		B	1	2
A. ACTIVE IMOBILIZATE				
I. IMOBILIZĂRI NECORPORALE (ct.201+203+205+206+2071+4094 +208-280-290 - 4904)	01	01	1.455	920
II. IMOBILIZĂRI CORPORALE(ct.211+212+213+214+215+216+217+223+224 +227+231+235+4093-281-291-2931-2935 - 4903)	02	02	90.615.032	87.511.819
III. IMOBILIZĂRI FINANCIARE (ct.261+262+263+265+267* - 296*)	03	03	41.950	41.950
ACTIVE IMOBILIZATE - TOTAL (rd. 01 + 02 + 03)	04	04	90.658.437	87.554.689
B. ACTIVE CIRCULANTE				
I. STOCURI (ct.301+302+303+321+322+/-308+323+326+327+328+331+332 +341+345+346+347+/-348+351+354+356+357+358+361+/-368+371+/-378 +381+/-388+4091- 391- 392-393-394-395-396-397-398 - din ct.4428 - 4901)	05	05	14.258.463	17.003.836
II.CREANȚE				
1. (ct.267*-296*+4092+411+413+418+425+4282+431**+436**+437**+4382 +441**+4424+din ct.4428**+444**+445+446**+447**+4482+451**+453** +456**+4582+461+4662+473** - 491 - 495 - 496 - 4902 +5187)	06	06a (301)	23.264.661	20.974.908
2. Creanțe reprezentând dividende repartizate în cursul exercițiului financiar (ct. 463)	07	06b (302)		
TOTAL (rd. 06a+06b)	08	06	23.264.661	20.974.908
III. INVESTIȚII PE TERMEN SCURT (ct.501+505+506+507+ 508*+5113+5114-591-595-596-598)	09	07		
IV. CASA ȘI CONTURI LA BĂNCI (ct.508* + 5112+512+531+532+541+542)	10	08	2.237.185	9.618.874
ACTIVE CIRCULANTE - TOTAL (rd. 05 + 06 + 07 + 08)	11	09	39.760.309	47.597.618
C. CHELTUIELI ÎN AVANS (ct. 471) (rd.11+12)	12	10	4.930	767.862
Sume de reluat într-o perioadă de până la un an (ct. 471*)	13	11	4.930	767.862
Sume de reluat într-o perioadă mai mare de un an (ct. 471*)	14	12		
D. DATORII: SUMELE CARE TREBUIE PLĂTITE ÎNTR-O PERIOADĂ DE PÂNĂ LA UN AN (ct.161+162+166+167+168-169+269+401+403+404+405+408+419 +421+423+424+426+427+4281+431***+436***+437***+4381+441***+4423 +4428***+444***+446***+ 447***+4481+451***+453*** +455+456***+457 +4581+462+4661+473***+509+5186+519)	15	13	115.385.712	120.865.977
E. ACTIVE CIRCULANTE NETE/DATORII CURENTE NETE (rd.09+11-13-20-23-26)	16	14	-75.620.473	-72.500.497
F. TOTAL ACTIVE MINUS DATORII CURENTE (rd.04 +12+14)	17	15	15.037.964	15.054.192
G. DATORII:SUMELE CARE TREBUIE PLATITE INTR-O PERIOADA MAI MARE DE UN AN (ct.161+162+166+167+168-169+269+401+403+404+405+408+419 +421+423+424+426+427+4281+431***+436***+437***+4381+441***+4423 +4428***+444***+446***+ 447***+4481+451***+453*** +455+456***+4581 +462+4661+473***+509+5186+519)	18	16	24.195	24.167
H. PROVIZIOANE (ct. 151)	19	17		
I. VENITURI IN AVANS (rd. 19 + 22 + 25 + 28)	20	18		
1. Subvenții pentru investiții (ct. 475), (rd.20+21)	21	19		
Sume de reluat într-o perioadă de până la un an (ct. 475*)	22	20		
Sume de reluat într-o perioadă mai mare de un an (ct. 475*)	23	21		
2. Venituri înregistrate în avans (ct. 472) (rd.23+24)	24	22		

Sume de reluat într-o perioadă de până la un an (ct. 472*)	25	23		
Sume de reluat într-o perioadă mai mare de un an (ct. 472*)	26	24		
3. Venituri în avans aferente activelor primite prin transfer de la clienți (ct. 478) (rd.26+27)	27	25		
Sume de reluat într-o perioadă de până la un an (ct. 478*)	28	26		
Sume de reluat într-o perioadă mai mare de un an (ct. 478*)	29	27		
Fondul comercial negativ (ct.2075)	30	28		
J. CAPITAL ȘI REZERVE				
I. CAPITAL (rd. 30+31+32+33+34)	31	29	36.842.423	36.842.423
1. Capital subscris vărsat (ct. 1012)	32	30	36.842.423	36.842.423
2. Capital subscris nevărsat (ct. 1011)	33	31		
3. Patrimoniul regiei (ct. 1015)	34	32		
4. Patrimoniul institutelor naționale de cercetare-dezvoltare (ct. 1018)	35	33		
5. Alte elemente de capitaluri proprii (ct. 1031)	36	34		
II. PRIME DE CAPITAL (ct. 104)	37	35		
III. REZERVE DIN REEVALUARE (ct. 105)	38	36	43.529.782	42.736.752
IV. REZERVE (ct.106)	39	37	15.666.632	15.666.632
Acțiuni proprii (ct. 109)	40	38		
Căștiguri legate de instrumentele de capitaluri proprii (ct. 141)	41	39		
Pierderi legate de instrumentele de capitaluri proprii (ct. 149)	42	40		
V. PROFITUL SAU PIERDEREA REPORTAT(Ă)				
SOLD C (ct. 117)	43	41	0	0
SOLD D (ct. 117)	44	42	77.422.140	80.232.038
VI. PROFITUL SAU PIERDEREA LA SFÂRȘITUL PERIOADEI DE RAPORTARE				
SOLD C (ct. 121)	45	43		16.256
SOLD D (ct. 121)	46	44	3.602.928	
Repartizarea profitului (ct. 129)	47	45		
CAPITALURI PROPRII - TOTAL (rd. 29+35+36+37-38+39-40+41-42+43-44-45)	48	46	15.013.769	15.030.025
Patrimoniul public (ct. 1016)	49	47		
Patrimoniul privat (ct. 1017) 1)	50	48		
CAPITALURI - TOTAL (rd. 46+47+48) (rd.04+09+10-13-16-17-18)	51	49	15.013.769	15.030.025

Suma de control F10 : 1225768505 / 3565205486

*) Conturi de repartizat după natura elementelor respective.

**) Solduri debitoare ale conturilor respective.

***) Solduri creditoare ale conturilor respective.

1) Se va completa de către entitățile cărora le sunt incidente prevederile Ordinului ministrului finanțelor publice și al ministrului delegat pentru buget nr. 668/2014 pentru aprobarea Precizărilor privind întocmirea și actualizarea inventarului centralizat al bunurilor imobile proprietate privată a statului și a drepturilor reale supuse inventarierii, cu modificările și completările ulterioare.

ADMINISTRATOR,

Numele și prenumele

SEROMOV ALEXEI

Semnătura

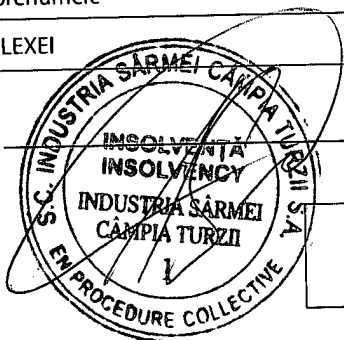

Formular
VALIDAT

INTOCMIT,

Numele și prenumele

PREDA MARCELA

Calitatea

12--CONTABIL SEF

Semnătura

Nr.de inregistrare in organismul profesional:

CONTUL DE PROFIT ȘI PIERDERE

la data de 30.06.2020

Cod 20

- lei -

Denumirea indicatorilor	Nr.rd. OMFP nr.2206/ 2020	Nr. rd.	Realizari aferente perioadei de raportare	
			01.01.2019- 30.06.2019	01.01.2020- 30.06.2020
(formulele de calcul se refera la Nr.rd. din col.B)				
A		B	1	2
1. Cifra de afaceri netă (rd. 02+03-04+06)	01	01	68.144.613	76.923.439
Producția vândută (ct.701+702+703+704+705+706+708)	02	02	58.969.948	70.172.892
Venituri din vânzarea mărfurilor (ct. 707)	03	03	9.174.665	6.750.547
Reduceri comerciale acordate (ct. 709)	04	04	0	0
Venituri din dobânzi înregistrate de entitățile radiate din Registrul general și care mai au în derulare contracte de leasing (ct.766*)		05		
Venituri din subvenții de exploatare aferente cifrei de afaceri nete (ct.7411)	05	06		
2. Venituri aferente costului producției în curs de execuție (ct.711+712)				
Sold C	06	07	2.920.371	3.947.609
Sold D	07	08		
3. Venituri din producția de imobilizari necorporale si corporale (ct.721+ 722)	08	09	875.733	1.046.271
4. Venituri din reevaluarea imobilizărilor corporale (ct. 755)	09	10		
5. Venituri din producția de investiții imobiliare (ct. 725)	10	11		
6. Venituri din subvenții de exploatare (ct. 7412 + 7413 + 7414 + 7415 + 7416 + 7417 + 7419)	11	12	0	0
7. Alte venituri din exploatare (ct.751+758+7815)	12	13	6.942.976	5.192.392
-din care, venituri din subvenții pentru investiții (ct.7584)	13	14	0	0
-din care, venituri din fondul comercial negativ (ct.7815)	14	15	0	0
VENITURI DIN EXPLOATARE – TOTAL (rd. 01+07-08+09+10+11+12+13)	15	16	78.883.693	87.109.711
8. a) Cheltuieli cu materiile prime și materialele consumabile (ct.601+602)	16	17	50.729.446	59.804.570
Alte cheltuieli materiale (ct.603+604+606+608)	17	18	565.158	489.625
b) Alte cheltuieli externe (cu energie și apă)(ct.605)	18	19	3.486.765	3.428.539
c) Cheltuieli privind mărfurile (ct.607)	19	20	9.073.819	6.613.875
Reduceri comerciale primite (ct. 609)	20	21	0	0
9. Cheltuieli cu personalul (rd. 23+24)	21	22	7.827.224	8.546.846
a) Salarii și indemnizații (ct.641+642+643+644)	22	23	7.524.921	8.212.624
b) Cheltuieli cu asigurările și protecția socială (ct.645+646)	23	24	302.303	334.222
10.a) Ajustări de valoare privind imobilizările corporale și necorporale (rd. 26 - 27)	24	25	1.217.296	1.890.621
a.1) Cheltuieli (ct.6811+6813+6817+ din ct.6818)	25	26	1.830.961	1.890.621
a.2) Venituri (ct.7813 + din ct.7818)	26	27	613.665	0
b) Ajustări de valoare privind activele circulante (rd. 29 - 30)	27	28	-189.523	-11.951

b.1) Cheltuieli (ct.654+6814 + din ct.6818)	28	29	0	0
b.2) Venituri (ct.754+7814 + din ct.7818)	29	30	189.523	11.951
11. Alte cheltuieli de exploatare (rd. 32 la 37)	30	31	7.738.115	6.314.167
11.1. Cheltuieli privind prestațiile externe (ct.611+612+613+614+615+621+622+623+624+625+626+627+628)	31	32	2.629.305	3.040.381
11.2. Cheltuieli cu alte impozite, taxe și vărsăminte asimilate; cheltuieli reprezentând transferuri și contribuții datorate în baza unor acte normative speciale(ct. 635 + 6586*)	32	33	976.639	907.690
11.3. Cheltuieli cu protecția mediului înconjurător (ct. 652)	33	34	806	736
11.4 Cheltuieli din reevaluarea imobilizărilor corporale (ct. 655)	34	35	0	0
11.5. Cheltuieli privind calamitățile și alte evenimente similare (ct. 6587)	35	36	0	0
11.6. Alte cheltuieli (ct.651+ 6581+ 6582 + 6583 + 6584 + 6588)	36	37	4.131.365	2.365.360
Cheltuieli cu dobânzile de refinanțare înregistrate de entitățile radiate din Registrul general și care mai au în derulare contracte de leasing (ct.666*)		38		
Ajustări privind provizioanele (rd. 40 - 41)	37	39	0	0
- Cheltuieli (ct.6812)	38	40	0	0
- Venituri (ct.7812)	39	41	0	0
CHELTUIELI DE EXPLOATARE – TOTAL (rd. 17 la 20 - 21+22+25+28+31+ 39)	40	42	80.448.300	87.076.292
PROFITUL SAU PIERDEREA DIN EXPLOATARE:				
- Profit (rd. 16 - 42)	41	43	0	33.419
- Pierdere (rd. 42 - 16)	42	44	1.564.607	0
12. Venituri din interese de participare (ct.7611+7612+7613)	43	45	0	0
- din care, veniturile obținute de la entitățile afiliate	44	46	0	0
13. Venituri din dobânzi (ct. 766)	45	47	3	4.400
- din care, veniturile obținute de la entitățile afiliate	46	48	0	0
14. Venituri din subvenții de exploatare pentru dobânda datorată (ct. 7418)	47	49	0	0
15. Alte venituri financiare (ct.762+764+765+767+768+7615)	48	50	116.458	309.144
- din care, venituri din alte imobilizări financiare (ct. 7615)	49	51	0	0
VENITURI FINANCIARE – TOTAL (rd. 45+47+49+50)	50	52	116.461	313.544
16. Ajustări de valoare privind imobilizările financiare și investițiile financiare deținute ca active circulante (rd. 54 - 55)	51	53	0	0
- Cheltuieli (ct.686)	52	54	0	0
- Venituri (ct.786)	53	55	0	0
17. Cheltuieli privind dobânzile (ct.666)	54	56	2.345	91.643
- din care, cheltuielile în relația cu entitățile afiliate	55	57	0	0
18. Alte cheltuieli financiare (ct.663+664+665+667+668)	56	58	217.385	239.064
CHELTUIELI FINANCIARE – TOTAL (rd. 53+56+58)	57	59	219.730	330.707
PROFITUL SAU PIERDEREA FINANCIAR(Ă):				
- Profit (rd. 52 - 59)	58	60	0	0
- Pierdere (rd. 59 - 52)	59	61	103.269	17.163

VENITURI TOTALE (rd. 16 + 52)	60	62	79.000.154	87.423.255
CHELTUIELI TOTALE (rd. 42 + 59)	61	63	80.668.030	87.406.999
19. PROFITUL SAU PIERDEREA BRUT(Ă):				
- Profit (rd. 62 - 63)	62	64	0	16.256
- Pierdere (rd. 63 - 62)	63	65	1.667.876	0
20. Impozitul pe profit (ct.691)	64	66	0	0
21. Impozitul specific unor activități (ct. 695)	65	67	0	0
22. Alte impozite ne reprezentate la elementele de mai sus (ct.698)	66	68	0	0
23. PROFITUL SAU PIERDEREA NET(Ă) A PERIOADEI DE RAPORTARE:				
- Profit (rd. 64 - 65 - 66 - 67 - 68)	67	69	0	16.256
- Pierdere (rd. 65 + 66 + 67 + 68 - 64)	68	70	1.667.876	0

Suma de control F20 : 1188613161 / 3565205486

*) Conturi de repartizat după natura elementelor respective.

La rândul 22 (cf.OMFP 2206/ 2020)- se cuprind și drepturile colaboratorilor, stabilite potrivit legislației muncii, care se preiau din rulajul debitor al contului 621 „Cheltuieli cu colaboratorii”, analitic „Colaboratori persoane fizice”.

La rândul 32 (cf.OMFP 2206/ 2020)- în contul 6586 „Cheltuieli reprezentând transferuri și contribuții datorate în baza unor acte normative speciale” se evidențiază cheltuielile reprezentând transferuri și contribuții datorate în baza unor acte normative speciale, altele decât cele prevăzute de Codul fiscal.

ADMINISTRATOR,

Numele si prenumele

SEROMOV ALEXEI

Semnătura

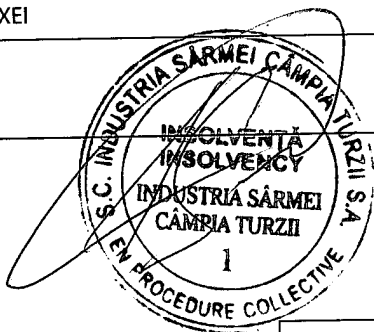

Formular
VALIDAT

INTOCMIT,

Numele si prenumele

PREDA MARCELA

Calitatea

12--CONTABIL SEF

Semnătura

Nr.de inregistrare in organismul profesional:

-

DATE INFORMATIVE la data de 30.06.2020

- lei -

Cod 30 (formulele de calcul se refera la Nr.rd. din col.8)

I. Date privind rezultatul inregistrat	Nr.rd. OMFP nr.2206/ 2020	Nr. rd.	Nr.unitati		Sume
			1		2
A		B			
Unitați care au inregistrat profit	01	01	1		16.256
Unitați care au inregistrat pierdere	02	02			
Unitați care nu au inregistrat nici profit, nici pierdere	03	03			
II Date privind platile restante		Nr. rd.	Total, din care:	Pentru activitatea curenta	Pentru activitatea de investitii
A		B	1=2+3	2	3
Plati restante – total (rd.05 + 09 + 15 la 17 + 18)	04	04	2.808.864	2.808.864	
Furnizori restanți – total (rd. 06 la 08)	05	05	1.779.874	1.779.874	
- peste 30 de zile	06	06	746.015	746.015	
- peste 90 de zile	07	07	760.392	760.392	
- peste 1 an	08	08	273.467	273.467	
Obligatii restante fata de bugetul asigurarilor sociale – total(rd.10 la 14)	09	09			
- contributi pentru asigurari sociale de stat datorate de angajatori, salariatii si alte persoane asimilate	10	10			
- contributi pentru fondul asigurarilor sociale de sanatate	11	11			
- contribuția pentru pensia suplimentară	12	12			
- contributi pentru bugetul asigurarilor pentru somaj	13	13			
- alte datorii sociale	14	14			
Obligatii restante fata de bugetele fondurilor speciale si alte fonduri	15	15			
Obligatii restante fata de alti creditorii	16	16			
Impozite, contributi si taxe neplatite la termenul stabilit la bugetul de stat, din care:	17	17			
- contributia asiguratorie pentru munca	18	17a (301)			
Impozite si taxe neplatite la termenul stabilit la bugetele locale	19	18	1.028.990	1.028.990	
III. Numar mediu de salariatii		Nr. rd.	30.06.2019		30.06.2020
A		B	1		2
Numar mediu de salariatii	20	19	253		263
Numarul efectiv de salariatii existenti la sfarsitul perioadei, respectiv la data de 30 iunie	21	20	254		266
IV. Redevențe plătite în cursul perioadei de raportare, subvenții încasate și creanțe restante		Nr. rd.	Sume (lei)		
A		B	1		
Redevențe plătite în cursul perioadei de raportare pentru bunurile din domeniul public, primite în concesiune, din care:	22	21			
- redevențe pentru bunurile din domeniul public plătite la bugetul de stat	23	22			
Redevență minieră plătită la bugetul de stat	24	23			

Redevență petrolieră plătită la bugetul de stat	25	24	
Chirii plătite în cursul perioadei de raportare pentru terenuri 1)	26	25	
Venituri brute din servicii plătite către persoane nerezidente , din care:	27	26	
- impozitul datorat la bugetul de stat	28	27	
Venituri brute din servicii plătite către persoane nerezidente din statele membre ale Uniunii Europene, din care:	29	28	
- impozitul datorat la bugetul de stat	30	29	
Subvenții încasate în cursul perioadei de raportare, din care:	31	30	
- subvenții încasate în cursul perioadei de raportare aferente activelor	32	31	
- subvenții aferente veniturilor, din care:	33	32	
- subvenții pentru stimularea ocupării forței de muncă *)	34	33	
Creanțe restante , care nu au fost încasate la termenele prevăzute în contractele comerciale și/sau în actele normative în vigoare, din care:	35	34	
- creanțe restante de la entități din sectorul majoritar sau integral de stat	36	35	
- creanțe restante de la entități din sectorul privat	37	36	
V. Tichete acordate salariaților		Nr. rd.	Sume (lei)
A		B	1
Contravaloarea tichetelor acordate salariaților	38	37	515.136
Contravaloarea tichetelor acordate altor categorii de beneficiari, alții decât salariații	39	37a (302)	
VI. Cheltuieli efectuate pentru activitatea de cercetare - dezvoltare **)		Nr. rd.	30.06.2019
A		B	1
Cheltuieli de cercetare - dezvoltare :	40	38	
- după surse de finanțare (rd. 40+41)	41	39	0
- din fonduri publice	42	40	
- din fonduri private	43	41	
- după natura cheltuielilor (rd. 43+44)	44	42	0
- cheltuieli curente	45	43	
- cheltuieli de capital	46	44	
VII. Cheltuieli de inovare ***)		Nr. rd.	30.06.2019
A		B	1
Cheltuieli de inovare	47	45	
VIII. Alte informații		Nr. rd.	30.06.2019
A		B	1
Avansuri acordate pentru imobilizări necorporale (ct. 4094), din care:	48	46	
- avansuri acordate entităților neafiliate nerezidente pentru imobilizări necorporale (din ct. 4094)	49	46a (303)	
- avansuri acordate entităților afiliate nerezidente pentru imobilizări necorporale (din ct. 4094)	50	46b (304)	
Avansuri acordate pentru imobilizări corporale (ct. 4093), din care:	51	47	225.318
- avansuri acordate entităților neafiliate nerezidente pentru imobilizări corporale (din ct. 4093)	52	47a (305)	225.318
- avansuri acordate entităților afiliate nerezidente pentru imobilizări corporale (din ct. 4093)	53	47b (306)	

Imobilizări financiare, în sume brute (rd. 49+54)	54	48	16.501.696	4.286.919
Acțiuni deținute la entitățile afiliate, interese de participare, alte titluri imobilizate și obligațiuni, în sume brute (rd. 50 + 51 + 52 + 53)	55	49		
- acțiuni necotate emise de rezidenți	56	50		
- părți sociale emise de rezidenți	57	51		
- acțiuni și părți sociale emise de nerezidenți, din care:	58	52		
- dețineri de cel puțin 10%	59	52a (307)		
- obligațiuni emise de nerezidenți	60	53		
Creanțe imobilizate, în sume brute (rd. 55+56)	61	54	16.501.696	4.286.919
- creanțe imobilizate în lei și exprimate în lei, a caror decontare se face în funcție de cursul unei valute (din ct. 267)	62	55	16.501.696	4.286.919
- creanțe imobilizate în valută (din ct. 267)	63	56		
Creanțe comerciale, avansuri pentru cumpărări de bunuri de natura stocurilor și pentru prestări de servicii acordate furnizorilor și alte conturi asimilate, în sume brute (ct. 4091 + 4092 + 411 + 413 + 418), din care:	64	57	12.948.184	14.689.820
- creanțe comerciale în relația cu entitățile neafiliate nerezidente, avansuri pentru cumpărări de bunuri de natura stocurilor și pentru prestări de servicii acordate furnizorilor neafiliați nerezidenți și alte conturi asimilate, în sume brute în relație cu neafiliații nerezidenți (din ct. 4091 + din ct. 4092 + din ct. 411 + din ct. 413 + din ct. 418)	65	58		
- creanțe comerciale în relația cu entitățile afiliate nerezidente, avansuri pentru cumpărări de bunuri de natura stocurilor și pentru prestări de servicii acordate furnizorilor afiliați nerezidenți și alte conturi asimilate, în sume brute în relație cu afiliații nerezidenți (din ct. 4091 + din ct. 4092 + din ct. 411 + din ct. 413 + din ct. 418)	66	58a (308)		
Creanțe neîncasate la termenul stabilit (din ct. 4091 + din ct. 4092 + din ct. 411 + din ct. 413)	67	59		
Creanțe în legătură cu personalul și conturi asimilate (ct. 425 + 4282)	68	60		
Creanțe în legătură cu bugetul asigurărilor sociale și bugetul statului (din ct. 431+436+437+4382+ 441 + 4424 + 4428 + 444 + 445 + 446 + 447 + 4482), (rd.62 la 66)	69	61	8.762.374	7.829.237
- creanțe în legătura cu bugetul asigurărilor sociale (ct.431+437+4382)	70	62	86.694	135.008
- creanțe fiscale în legătura cu bugetul statului (ct.436+441+4424+4428+444+446)	71	63	8.675.680	7.694.229
- subvenții de încasat(ct.445)	72	64		
- fonduri speciale - taxe și varsăminte asimilate (ct.447)	73	65		
- alte creanțe în legătura cu bugetul statului(ct.4482)	74	66		
Creanțele entității în relațiile cu entitățile afiliate (ct. 451), din care:	75	67		
- creanțe cu entități afiliate nerezidente (din ct. 451), din care:	76	68		
- creanțe comerciale cu entități afiliate nerezidente (din ct. 451)	77	69		
Creanțe în legătură cu bugetul asigurărilor sociale și bugetul statului neîncasate la termenul stabilit (din ct. 431+ din ct. 436 + din ct. 437 + din ct. 4382 + din ct. 441 + din ct. 4424 + din ct. 4428 + din ct. 444 + din ct. 445 + din ct. 446 + din ct. 447 + din ct. 4482)	78	70		

Alte creanțe (ct. 453 + 456 + 4582 + 461 + 4662 + 471 + 473), (rd.72 la 74)	79	71	852.687	774.752
- decontari privind interesele de participare ,decontari cu actionarii/ asociatii privind capitalul ,decontari din operatiuni in participatie (ct.453+456+4582)	80	72		
- alte creante in legatura cu persoanele fizice si persoanele juridice, altele decat creantele in legatura cu institutiile publice (institutiile statului) (din ct. 461 + din ct. 471 + din ct.473+4662)	81	73	852.687	774.752
- sumele preluate din contul 542 'Avansuri de trezorerie' reprezentând avansurile de trezorerie, acordate potrivit legii și nedecontate până la data de raportare (din ct. 461)	82	74		
Dobânzi de încasat (ct. 5187) , din care:	83	75		
- de la nerezidenti	84	76		
Dobânzi de încasat de la nerezidenți (din ct. 4518 + din ct. 4538)	85	76a (313)		
Valoarea împrumuturilor acordate operatorilor economici ****)	86	77		
Investiții pe termen scurt, în sume brute (ct. 501 + 505 + 506 + 507 + din ct.508), (rd.79 la 82)	87	78		
- acțiuni necotate emise de rezidenți	88	79		
- părți sociale emise de rezidenți	89	80		
- acțiuni emise de nerezidenți	90	81		
- obligatiuni emise de nerezidenți	91	82		
Alte valori de încasat (ct. 5113 + 5114)	92	83		
Casa în lei și în valută (rd.85+86)	93	84	4.774	1.993
- în lei (ct. 5311)	94	85	4.774	1.993
- în valută (ct. 5314)	95	86		
Conturi curente la bănci în lei și în valută (rd.88+90)	96	87	2.647.615	9.616.881
- în lei (ct. 5121), din care:	97	88	81.624	3.732.925
- conturi curente în lei deschise la bănci nerezidente	98	89		
- în valută (ct. 5124), din care:	99	90	2.565.991	5.883.956
- conturi curente în valută deschise la bănci nerezidente	100	91		
Alte conturi curente la bănci și acreditive, (rd.93+94)	101	92		
- sume în curs de decontare, acreditive și alte valori de încasat, în lei (ct. 5112 + din ct. 5125 + 5411)	102	93		
- sume în curs de decontare și acreditive în valută (din ct. 5125 + 5414)	103	94		
Datorii (rd. 96 + 99 + 102 + 103 + 106 + 108 + 110 + 111 + 116 + 119 + 122 + 128)	104	95	117.258.704	120.890.145
Credite bancare externe pe termen scurt (credite primite de la instituții financiare nerezidente pentru care durata contractului de credit este mai mica de 1 an) (din ct. 519), (rd.97+98)	105	96		
- în lei	106	97		
- în valută	107	98		
Credite bancare externe pe termen lung (credite primite de la instituții financiare nerezidente pentru care durata contractului de credit este mai mare sau egală cu 1 an) (din ct. 162), (rd.100+101)	108	99		
- în lei	109	100		

- în valută	110	101		
Credite de la trezoreria statului si dobanzile aferente (ct. 1626 + din ct. 1682)	111	102		
Alte împrumuturi și dobânzile aferente (ct. 166 + 1685 + 1686 + 1687) (rd. 104+105)	112	103		
- în lei si exprimate in lei, a caror decontare se face in functie de cursul unei valute	113	104		
- în valută	114	105		
Alte împrumuturi și datorii asimilate (ct. 167), din care:	115	106	69.486	61.816
- valoarea concesiunilor primite (din ct. 167)	116	107		
Datorii comerciale, avansuri primite de la clienți și alte conturi asimilate, în sume brute (ct. 401 + 403 + 404 + 405 + 408 + 419), din care:	117	108	11.340.615	15.301.682
- datorii comerciale în relația cu entitățile neafiliate nerezidente, avansuri primite de la clienți neafiliați nerezidenți și alte conturi asimilate, în sume brute în relație cu neafiliații nerezidenți (din ct. 401 + din ct. 403 + din ct. 404 + din ct. 405 + din ct. 408 + din ct. 419)	118	109		
- datorii comerciale în relația cu entitățile afiliate nerezidente, avansuri primite de la clienți afiliați nerezidenți și alte conturi asimilate, în sume brute în relație cu afiliații nerezidenți (din ct. 401 + din ct. 403 + din ct. 404 + din ct. 405 + din ct. 408 + din ct. 419)	119	109a (309)		
Datorii în legătură cu personalul și conturi asimilate (ct. 421 + 423 + 424 + 426 + 427 + 4281)	120	110	423.551	444.945
Datorii în legătură cu bugetul asigurărilor sociale și bugetul statului (ct. 431+436 + 437 + 4381 + 441 + 4423 + 4428 + 444 + 446 + 447 + 4481) (rd.112 la 115)	121	111	10.400.391	5.414.720
- datorii in legatura cu bugetul asigurarilor sociale (ct.431+437+4381)	122	112	3.226.428	2.299.323
- datorii fiscale in legatura cu bugetul statului (ct.436+441+4423+4428+444+446)	123	113	6.173.743	3.021.411
- fonduri speciale - taxe si varsaminte asimilate (ct.447)	124	114	160.377	93.986
- alte datorii in legatura cu bugetul statului (ct.4481)	125	115	839.843	
Datoriile entității în relațiile cu entitățile afiliate (ct. 451), din care:	126	116		
- datorii cu entități afiliate nerezidente 2) (din ct. 451), din care:	127	117		
- cu scadența inițială mai mare de un an	128	118		
- datorii comerciale cu entitățile afiliate nerezidente indiferent de scadență (din ct. 451)	129	118a (310)		
Sume datorate actionarilor / asociatilor (ct.455), din care:	130	119		
- sume datorate actionarilor / asociatilor pers.fizice	131	120		
- sume datorate actionarilor / asociatilor pers.juridice	132	121		
Alte datorii (ct. 269 + 453 + 456 + 457 + 4581 + 4661 + 462 + 472 + 473 + 478 + 509) (rd.123 la 127)	133	122	95.024.661	99.666.982
-decontari privind interesele de participare , decontari cu actionarii /asociatii privind capitalul, decontari din operatii in participatie (ct.453+456+457+4581)	134	123		20.019
-alte datorii in legatura cu persoanele fizice si persoanele juridice, altele decat datoriile in legatura cu institutiile publice (institutiile statului) 3) (din ct.462+4661+din ct.472+din ct.473)	135	124	95.024.661	99.646.963

- subvenții nereluate la venituri (din ct. 472)	136	125				
- varsaminte de efectuat pentru imobilizări financiare și investiții pe termen scurt (ct.269+509)	137	126				
- venituri în avans aferente activelor primite prin transfer de la clienți (ct. 478)	138	127				
Dobânzi de plătit (ct. 5186), din care:	139	128				
- către nerezidenți	140	128a (311)				
Dobânzi de plătit către nerezidenți (din ct. 4518 + din ct. 4538)	141	128b (314)				
Valoarea împrumuturilor primite de la operatorii economici ****)	142	129				
Capital subscris vărsat (ct. 1012), din care:	143	130	36.842.423	36.842.423		
- acțiuni cotate 4)	144	131	36.842.423	36.842.423		
- acțiuni necotate 5)	145	132				
- părți sociale	146	133				
- capital subscris vărsat de nerezidenți (din ct. 1012)	147	134				
Brevete și licențe (din ct.205)	148	135	1.127.212	1.127.212		
IX. Informații privind cheltuielile cu colaboratorii		Nr. rd.	30.06.2019	30.06.2020		
A		B	1	2		
Cheltuieli cu colaboratorii (ct. 621)	149	136	80.348	97.440		
X. Informații privind bunurile din domeniul public al statului		Nr. rd.	30.06.2019	30.06.2020		
A		B	1	2		
Valoarea bunurilor din domeniul public al statului aflate în administrare	150	137				
Valoarea bunurilor din domeniul public al statului aflate în concesiune	151	138				
Valoarea bunurilor din domeniul public al statului închiriate	152	139				
XI. Informații privind bunurile din proprietatea privată a statului supuse inventarierii cf. OMFP nr. 668/2014		Nr. rd.	30.06.2019	30.06.2020		
A		B	1	2		
Valoarea contabilă netă a bunurilor 6)	153	140				
XII. Capital social vărsat		Nr. rd.	30.06.2019		30.06.2020	
			Suma (lei)	% 7)	Suma (lei)	% 7)
A		B	Col.1	Col.2	Col.3	Col.4
Capital social vărsat (ct. 1012) 7), (rd. 142 + 145 + 149 + 150 + 151 + 152)	154	141	36.842.423	X	36.842.423	X
- deținut de instituții publice, (rd. 143+144)	155	142	42.514	0,12	42.514	0,12
- deținut de instituții publice de subord. centrală	156	143	42.514	0,12	42.514	0,12
- deținut de instituții publice de subord. locală	157	144				
- deținut de societățile cu capital de stat, din care:	158	145				
- cu capital integral de stat	159	146				
- cu capital majoritar de stat	160	147				
- cu capital minoritar de stat	161	148				

- deținut de regii autonome	162	149				
- deținut de societăți cu capital privat	163	150	36.285.712	98,49	36.285.712	98,49
- deținut de persoane fizice	164	151	53.789	0,15	53.789	0,15
- deținut de alte entități	165	152	460.408	1,25	460.408	1,25

XIII. Dividende distribuite acționarilor/ asociatilor din profitul reportat		Nr. rd.	Sume (lei)	
A		B	30.06.2019	30.06.2020
Dividende distribuite acționarilor/ asociatilor în perioada de raportare din profitul reportat	166	152a (312)		
XIV. Repartizări interimare de dividende potrivit Legii nr. 163/2018		Nr. rd.	Sume (lei)	
A		B	30.06.2019	30.06.2020
- dividendele interimare repartizate ⁸⁾	167	152b (315)		
XV. Creanțe preluate prin cesionare de la persoane juridice *****)		Nr. rd.	Sume (lei)	
A		B	30.06.2019	30.06.2020
Creanțe preluate prin cesionare de la persoane juridice (la valoarea nominală), din care:	168	153		
- creanțe preluate prin cesionare de la persoane juridice afiliate	169	154		
Creanțe preluate prin cesionare de la persoane juridice (la cost de achiziție), din care:	170	155		
- creanțe preluate prin cesionare de la persoane juridice afiliate	171	156		
XVI. Venituri obținute din activități agricole *****)		Nr. rd.	Sume (lei)	
A		B	30.06.2019	30.06.2020
Venituri obținute din activități agricole	172	157		

ADMINISTRATOR,**INTOCMIT,**

Numele si prenumele

SEROMOV ALEXEI

Semnatura

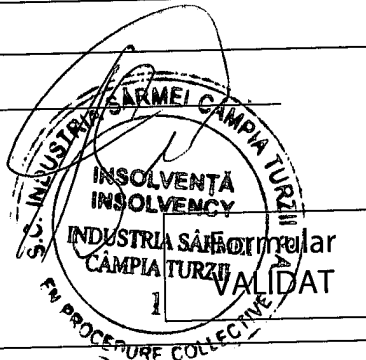

Numele si prenumele

PREDĂ MARCELA

Calitatea

12--CONTABIL SEF

Semnatura

Nr.de inregistrare in organismul profesional:

- *) Subvenții pentru stimularea ocupării forței de muncă (transferuri de la bugetul statului către angajator) - reprezintă sumele acordate angajatorilor pentru plata absolvenților instituțiilor de învățământ, stimularea șomerilor care se încadrează în muncă înainte de expirarea perioadei de șomaj, stimularea angajatorilor care încadrează în muncă pe perioadă nedeterminată șomeri în vârstă de peste 45 de ani, șomeri întreținători unici de familie sau șomeri care în termen de 3 ani de la data angajării îndeplinesc condițiile pentru a solicita pensia anticipată parțială sau de acordare a pensiei pentru limita de vârstă, ori pentru alte situații prevăzute prin legislația în vigoare privind sistemul asigurărilor pentru șomaj și stimularea ocupării forței de muncă.
- **) Se va completa cu cheltuielile efectuate pentru activitatea de cercetare-dezvoltare, respectiv cercetarea fundamentală, cercetarea aplicativă, dezvoltarea tehnologică și inovarea, stabilite potrivit prevederilor Ordonanței Guvernului nr. 57/2002 privind cercetarea științifică și dezvoltarea tehnologică, aprobată cu modificări și completări prin Legea nr. 324/2003, cu modificările și completările ulterioare. Cheltuielile se vor completa conform Regulamentului de punere în aplicare (UE) nr. 995/2012 al Comisiei din 26 octombrie 2012 de stabilire a normelor de punere în aplicare a Deciziei nr. 1.608/2003/CE a Parlamentului European și a Consiliului privind producția și dezvoltarea statisticilor comunitare în domeniul științei și al tehnologiei, publicat în Jurnalul Oficial al Uniunii Europene, seria L, nr. 299/27.10.2012.
- ***) Se va completa cu cheltuielile efectuate pentru activitatea de inovare conform Regulamentului de punere în aplicare (UE) nr. 995/2012 al Comisiei din 26 octombrie 2012 de stabilire a normelor de punere în aplicare a Deciziei nr. 1.608/2003/CE a Parlamentului European și a Consiliului privind producția și dezvoltarea statisticilor comunitare în domeniul științei și al tehnologiei, publicat în Jurnalul Oficial al Uniunii Europene, seria L, nr. 299/27.10.2012.
- ****) În categoria operatorilor economici nu se cuprind entitățile reglementate și supravegheate de Banca Națională a României, respectiv Autoritatea de Supraveghere Financiară, societățile reclassificate în sectorul administrației publice și instituțiile fără scop lucrativ în serviciul gospodăriilor populației.
- *****) Pentru creanțele preluate prin cesionare de la persoane juridice se vor completa atât valoarea nominală a acestora, cât și costul lor de achiziție.
- Pentru statutul de 'persoane juridice afiliate' se vor avea în vedere prevederile art. 7 pct. 26 lit. c) și d) din Legea nr.227/2015 privind Codul Fiscal, cu modificările și completările ulterioare.
- *****) Conform art. 11 din Regulamentul Delegat (UE) nr. 639/2014 al Comisiei din 11 martie 2014 de completare a Regulamentului (UE) nr. 1307/2013 al Parlamentului European și al Consiliului de stabilire a unor norme privind plățile directe acordate fermierilor prin scheme de sprijin în cadrul politicii agricole comune și de modificare a anexei X la regulamentul menționat, '(1) ... veniturile obținute din activitățile agricole sunt veniturile care au fost obținute de un fermier din activitatea sa agricolă în sensul articolului 4 alineatul (1) litera (c) din regulamentul menționat (R (UE) 1307/2013), în cadrul exploatației sale, inclusiv sprijinul din partea Uniunii din Fondul european de garantare agricolă (FEGA) și din Fondul european agricol pentru dezvoltare rurală (FEADR), precum și orice ajutor național acordat pentru activități agricole, cu excepția plăților directe naționale complementare în temeiul articolelor 18 și 19 din Regulamentul (UE) nr. 1307/2013.
- Veniturile obținute din prelucrarea produselor agricole în sensul articolului 4 alineatul (1) litera (d) din Regulamentul (UE) nr. 1307/2013 ale exploatației sunt considerate venituri din activități agricole cu condiția ca produsele prelucrate să rămână proprietatea fermierului și ca o astfel de prelucrare să aibă ca rezultat un alt produs agricol în sensul articolului 4 alineatul (1) litera (d) din Regulamentul (UE) nr. 1307/2013.
- Orice alte venituri sunt considerate venituri din activități neagricole.
- (2) În sensul alineatului (1), 'venituri' înseamnă veniturile brute, înaintea deducerii costurilor și impozitelor aferente. ...'.
- 1) Se vor include chiriile plătite pentru terenuri ocupate (culturi agricole, pășuni, fânețe etc.) și aferente spațiilor comerciale (terase etc.) aparținând proprietarilor privați sau unor unități ale administrației publice, inclusiv chiriile pentru folosirea luciului de apă în scop recreativ sau în alte scopuri (pescuit etc).
 - 2) Valoarea înscrisă la rândul 'datorii cu entități afiliate nerezidente (din ct. 451), din care: NU se calculează prin însumarea valorilor de la rândurile 'cu scadența inițială mai mare de un an' și 'datorii comerciale cu entități afiliate nerezidente indiferent de scadență (din ct. 451)'
 - 3) În categoria 'Alte datorii în legătură cu persoanele fizice și persoanele juridice, altele decât datoriile în legătură cu instituțiile publice (instituțiile statului)' nu se vor înscrie subvențiile aferente veniturilor existente în soldul contului 472.
 - 4) Titluri de valoare care conferă drepturi de proprietate asupra societăților, care sunt negociabile și tranzacționate, potrivit legii.
 - 5) Titluri de valoare care conferă drepturi de proprietate asupra societăților, care nu sunt tranzacționate.
 - 6) Se va completa de către operatorii economici cărora le sunt incidente prevederile Ordinului ministrului finanțelor publice și al ministrului delegat pentru buget nr. 668/2014 pentru aprobarea Precizărilor privind întocmirea și actualizarea inventarului centralizat al bunurilor imobile proprietate privată a statului și a drepturilor reale supuse inventarierii, cu modificările și completările ulterioare.
 - 7) La secțiunea 'XII Capital social vărsat', la rd.142-152 (cf.OMFP 2.206/ 2020), în col. 2 și col. 4 entitățile vor înscrie procentul corespunzător capitalului social deținut în totalul capitalului social vărsat, înscris la rd.141 (cf.OMFP 2.206/ 2020).
 - 8) La acest rând se cuprind dividendele repartizate potrivit Legii nr. 163/2018 pentru modificarea și completarea Legii contabilității nr. 82/1991, modificarea și completarea Legii societăților nr. 31/1990, precum și modificarea Legii nr. 1/2005 privind organizarea și funcționarea cooperăției.

Solduri / Rulaje de preluat din balanta contabila in formularele F10 si F20 col.2 (an curent)

Atentie! Selectati mai întâi tipul entității (mari si mijlocii/ mici/ micro) !

Conturi entitati mari, mijlocii si mici

1011 SC(+).F10S.R31

OK

(ultimul rand sau nr.cr. rand necompletat)		
Nr.cr.	Cont	Suma
1		

-

+

Salt



INDUSTRIA SÂRMEI CÂMPIA TURZII S.A.
IN REORGANIZARE JUDICIARA, IN JUDICIAL REORGANISATION,
EN REDRESSEMENT



Sediul social: Câmpia Turzii, strada Laminoriștilor nr.145, jud.Cluj, 405100, România
Număr de telefon/fax: +4 0264 305 305/ +4 0264 305 380
Nr.ordine Registrul Comerțului: J12/67/1991; CUI/CIF: RO 199710
E-mail: isct@isct.ro ; Web: http:// www.isct.ro

Nr. 176 /31.08.2020

RAPORTUL ADMINISTRATORULUI SPECIAL
al Societății INDUSTRIA SÂRMEI CÂMPIA TURZII S.A.
- societate în reorganizare judiciară, în judicial reorganisation, en redressement -
asupra activității desfășurate și a rezultatelor obținute
în perioada 01.01.2020 – 30.06.2020

RAPORT SEMESTRIAL
CONFORM REGULAMENTULUI ASF 5/2018 SI LEGEA 24/2017

Data raportului 31.08.2020

Denumirea emitentului: **INDUSTRIA SÂRMEI CÂMPIA TURZII S.A.** - societate în reorganizare judiciară, în judicial reorganisation, en redressement

Sediul social: Câmpia Turzii, str.Laminoriștilor nr.145, jud. Cluj

Numărul de telefon/fax: 0264 305 305 / 0264 305 380

Codul unic de înregistrare la oficiul registrului comerțului : 199710

Număr de ordine în registrul comerțului: J12/67/1991

Piata reglementată pe care se tranzacționează valorile mobiliare emise: ATS AeRO - Bursa de Valori București

Capitalul social subscris și vărsat: 36.842.422,80 lei

Principalele caracteristici ale valorilor mobiliare emise de emitent: acțiuni cu valoarea nominală de 0,10 lei/acțiune.

Informații generale

Societatea **INDUSTRIA SÂRMEI CÂMPIA TURZII S.A.** este o societate pe acțiuni înființată în România cu capital majoritar privat, având sediul în municipiul Câmpia Turzii, str.Laminoriștilor nr.145 jud. Cluj.

Domeniul principal de activitate conform CAEN Rev2 este corespunzător grupei 241 - producția de metale feroase sub forme primare și feroaliaje, în cadrul diviziunii 24 – Industria metalurgică. Obiectul principal de activitate conform actul constitutiv al societății este 2410 - producția de metale feroase sub forme primare și feroaliaje.

Societatea a fost inițial înregistrată în octombrie 1920 și și-a început efectiv activitatea în iulie 1921. Societatea **INDUSTRIA SÂRMEI CÂMPIA TURZII S.A.** este înmatriculată la Registrul Comerțului Cluj sub numărul J12/67/1991, cod unic de înregistrare RO 199710.

În data de 29.04.2013 Adunarea Generală Extraordinară a Acționarilor a aprobat noua denumire a societății **INDUSTRIA SÂRMEI CÂMPIA TURZII S.A.** Până la această dată denumirea societății a fost **Mechel Campia Turzii SA**, iar anterior, până în luna martie 2005, denumirea societății a fost **Industria Sarmei S.A.**

Informații privind derularea procedurii de insolvență

Pe fondul degradării accentuate a situației societății și a lipsei lichidităților, în data de 17.04.2013 a fost deschisă procedura generală a insolvenței față de societate, cu intenția de reorganizare, conform Sentinței din data de 17.04.2013 pronunțată de Tribunalul Specializat Cluj în dosarul nr. 356/1285/2013. Administratorul judiciar desemnat a fost **RVA INSOLVENCY SPECIALISTS SPRL**, cu sediul în București, Phoenixia Business Center, str. Turturelelor, 11A, et. 4, sector 3, înmatriculată la UNPIR sub nr.RFO 0104 din 31.12.2006.



INDUSTRIA SÂRMEI CÂMPIA TURZII S.A.
IN REORGANIZARE JUDICIARA, IN JUDICIAL REORGANISATION,
EN REDRESSEMENT



Sediul social: Câmpia Turzii, strada Laminoriștilor nr.145, jud.Cluj, 405100, România
Număr de telefon/fax: +4 0264 305 305/ +4 0264 305 380
Nr.ordine Registrul Comerțului: J12/67/1991; CUI/CIF: RO 199710
E-mail: isct@isct.ro ; Web: http:// www.isct.ro

Urmare a declanșării procedurii generale a insolvenței față de societate în data de 17.04.2013, acțiunile societății au fost suspendate de la tranzacționare.

În data de 03.06.2013 Adunarea Generală a Acționarilor a desemnat pe domnul Seromov Alexei în calitate de Administrator Special.

În data de 03.09.2014, în dosarul nr.356/1285/2013 aflat pe rolul Tribunalului Specializat Cluj, prin sentința nr. 2140, judecătorul sindic a confirmat Planul de reorganizare a activității debitorului INDUSTRIA SÂRMEI CÂMPIA TURZII S.A. depus de creditoarea SILNEF SRL și votat de adunarea creditorilor, sentința fiind publicată în Buletinul Procedurilor de Insolvență nr. 16958/26.09.2014.

Prin încheierea FN 18.01.2016 în dosarul de insolvență nr. 356/1285/2013 aflat pe rolul Tribunalului Specializat Cluj, judecătorul sindic a dispus înlocuirea administratorului judiciar al debitoarei INDUSTRIA SÂRMEI CÂMPIA TURZII SA, CUI 199710, J12/67/1991, cu sediul în Câmpia Turzii, str. Laminoriștilor, nr. 145, jud. Cluj, RVA INSOLVENCY SPECIALISTS SPRL, cu sediul în București, str. Turturelelor, nr. 11A, et. 4, sector 3, nr. de înscriere în Tabloul Practicienilor în Insolvență 0104/2006, dizolvată, cu SMDA MUREȘ INSOLVENCY SPRL, cu sediul în Tg. Mureș, str. G-ral Gh. Avramescu, nr. 4, jud. Mureș, RSP 0252/31 decembrie 2006, CIF RO 13577109, cu denumirea actuală MURES INSOLVENCY SPRL.

În Buletinul Procedurilor de insolvență nr. 4566/04.03.2016 a fost publicat Procesul verbal al Adunării Creditorilor nr. 5056/03.03.2016, prin care s-a aprobat prelungirea duratei de executare a planului de reorganizare cu un an, respectiv până la 03.09.2018 și modificarea Planului de reorganizare a activității debitoarei INDUSTRIA SÂRMEI CÂMPIA TURZII SA.

Prin sentința nr. 740 din data de 21.03.2016 în dosarul de insolvență nr. 356/1285/2013 aflat pe rolul Tribunalului Specializat Cluj, judecătorul sindic a admis cererea formulată de administratorul judiciar, SMDA MUREȘ INSOLVENCY SPRL, și, în consecință a confirmat planul modificat de reorganizare a debitoarei INDUSTRIA SÂRMEI CÂMPIA TURZII SA votat în sensul acceptării de adunarea creditorilor la 3 martie 2016.

În cadrul ședinței de judecată din data de 03.12.2018 SA creditorul majoritar Alphard Financial Corp a depus o modificare a planului de reorganizare societății debitoare. În acest sens, administratorul judiciar a procedat la publicarea anunțului privind modificarea planului de reorganizare și Convocarea Adunării Creditorilor pe data de 10.01.2019 având ca ordine de zi: Aprobarea modificării Planului de reorganizare a activității debitorului.

În cadrul adunării creditorilor din data de 10.01.2019, în conformitate cu prevederile art. 101 alin 5 din Legea 85/2006 și îndeplinirea cerințelor art.101 alin 1 lit A din Legea 85/2006 creditorii au aprobat modificarea Planului de reorganizare a activității debitorului cu votul favorabil a 2 categorii din cele 3 cu drept de vot.

În data de 18.12.2019 a fost emis de Autoritatea de Supraveghere Financiară Certificatul de Înregistrare a Instrumentelor Financiare nr. AC-4173-3/18.12.2019, care atesta operarea și înregistrarea în registrul acționarilor Societății a majorării capitalului social al societății INDUSTRIA SÂRMEI CÂMPIA TURZII S.A. cu suma de 25.700.000 lei, de la suma de 11.142.422,80 lei la suma de 36.842,422,80 lei, prin emisiunea unui număr de 257.000.000 noi acțiuni, cu valoarea nominală de 0,1 lei per acțiune care se distribuie creditorului Alphard Financial Corp, pentru conversia creanțelor garantate în sumă de 25.700.000 lei ale creditorului Alphard Financial Corp în acțiuni emise de Industria Sârmei Câmpia Turzii S.A.

Prin Hotărârea Adunării Generale Ordinare a Acționarilor nr. 1 din 25.04.2019 s-au aprobat cu unanimitate de voturi situațiile financiare ale societății pentru exercițiul financiar 2018, pe baza rapoartelor prezentate de administratorul special și auditorul financiar și s-a aprobat propunerea de acoperire a pierderii contabile aferentă exercițiului financiar 2018 din profiturile contabile aferente exercițiilor financiare viitoare.

Tranzacții cu parti afiliate

Următoarele societăți sunt afiliate INDUSTRIA SÂRMEI CÂMPIA TURZII S.A. începând cu data de 06.12.2018: ALPHARD FINANCIAL CORP., compania înregistrată în British Virgin Islands.

În semestrul I 2020 nu s-au derulat tranzacții (cumpărări/vanzări) cu entitățile afiliate.



Sediul social: Câmpia Turzii, strada Laminoriștilor nr.145, jud.Cluj, 405100, România
 Număr de telefon/fax: +4 0264 305 305/ +4 0264 305 380
 Nr.ordine Registrul Comerțului: J12/67/1991; CUI/CIF: RO 199710
 E-mail: isct@isct.ro ; Web: http:// www.isct.ro

1. Situația economico – financiară

a) Elemente de bilanț

Bilanțul contabil reflectă poziția financiară a societății la 30 iunie 2020. Situația comparativă a principalilor indicatori bilanțieri pe cele două perioade (30.06.2019 și 30.06.2020) se prezintă astfel :

Nr. Crt	Indicatori	30.06.2019	30.06.2020	%
1	Active imobilizate - total	93,964,270	87,554,689	93%
2	Active circulante – total, din care:	39,397,458	47,597,618	121%
	- stocuri	15,025,907	17,003,836	113%
	- creante(total)	21,717,448	20,974,908	97%
	- casa si conturi la banci	2,654,103	9,618,874	362%
3	Cheltuieli inregistrate in avans	845,797	767,862	91%
4	TOTAL ACTIVE	134,207,525	135,920,169	101%
5	Total datorii sub un an, din care	117,200,392	120,865,977	103%
	- datorii comerciale	10,632,177	13,312,029	125%
6	Total datorii peste un an	58,311	24,167	41%
7	Provizioane si venituri in avans	0	0	0%
8	Capitaluri proprii- total	16,948,822	15,030,025	89%
9	TOTAL PASIVE	134,207,525	135,920,169	101%

La data de 30 iunie 2020 activele societății au crescut față de aceeași perioadă a anului 2019 cu 1%, creștere localizată la activele circulante, respectiv stocuri si disponibilitati. Au scazut cu 7% activele imobilizate ca urmare scoaterii acestora din evidenta contabila in urma vanzariilor si ca urmare a casărilor de imobilizări neutilizate în procesul de producție, efectuate conform Planului de Reorganizare aprobat. Tot în această perioadă pasivele societății au crescut, per total cu același procent. S-a inregistrat o creștere la datoriile de sub un an, precum și o creștere la datoriile comerciale.

b) Contul de profit și pierdere

Comparativ cu aceeași perioadă a anului 2019, principalii indicatori economico – financiari în semestrul I 2020 se prezintă astfel:

Nr. crt	Indicatori	Realizari 6 luni 2019	Realizari 6 luni 2020
1	Cifra de afaceri netă	68,144,613	76,923,439
2	Variatia de stocuri	2,920,371	3,947,609
3	Productia realizată de societate și capitalizată	875,733	1,046,271
4	Alte venituri din exploatare	6,942,976	5,192,392
5	Total venituri din exploatare	78,883,693	87,109,711
6	Cheltuieli cu materii prime si materiale consumabile	63,855,188	70,336,609
7	Cheltuieli cu personalul	7,827,224	8,546,846



INDUSTRIA SÂRMEI CÂMPIA TURZII S.A.
IN REORGANIZARE JUDICIARA, IN JUDICIAL REORGANISATION,
EN REDRESSEMENT



Sediul social: Câmpia Turzii, strada Laminoriștilor nr.145, jud.Cluj, 405100, România
 Număr de telefon/fax: +4 0264 305 305/ +4 0264 305 380
 Nr.ordine Registrul Comerțului: J12/67/1991; CUI/CIF: RO 199710
 E-mail: isct@isct.ro ; Web: http:// www.isct.ro

8	Amortizarea	1,217,296	1,890,621
9	Alte cheltuieli de exploatare	7,548,592	6,302,216
10	Total cheltuieli din exploatare	80,448,300	87,076,292
11	Profitul sau pierderea din exploatare	-1,564,607	33,419
12	Total venituri financiare	116,461	313,544
13	Total cheltuieli financiare	219,730	330,707
14	Profitul sau pierderea activitatea financiara	-103,269	-17,163
15	Impozit pe profit	0	0
16	Profit sau pierdere curenta	-1,667,876	16,256

Rezultatul la 30.06.2020 a fost influentat de cresterea atat a cifrei de afaceri cat si a cheltuielilor cu materiile prime si materialelor consumabile ca urmare a faptului ca anul 2020 nu s-a mai lucrat in regim de procesare si s-a reluat activitatea de productie si livrare a produselor finite.

Evoluția lunară a rezultatului, veniturilor și cheltuielilor pe primele 6 luni 2020 este redată mai jos:

Luna	Venituri	Cheltuieli	Rezultat
Ianuarie	15,779,875	17,116,601	-1,336,726
Februarie	19,482,407	17,394,406	2,088,001
Martie	14,751,812	15,042,032	-290,220
Aprilie	11,457,422	11,789,792	-332,370
Mai	13,105,162	13,087,328	17,835
Iunie	12,846,578	12,976,843	-130,264
Total	87,423,257	87,407,001	16,256

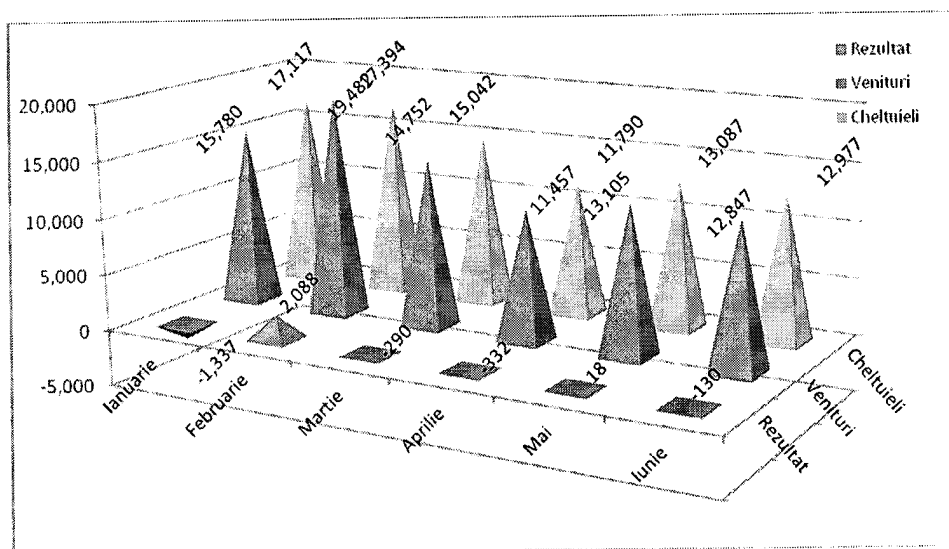

c) cash – flow

Nivelul disponibilităților bănești la 30.06.2020 a fost de 9.618.874 lei rezultand o crestere a disponibilului cu 6.964.771 lei, fata de perioada precedenta.



INDUSTRIA SÂRMEI CÂMPIA TURZII S.A.
IN REORGANIZARE JUDICIARA, IN JUDICIAL REORGANISATION,
EN REDRESSEMENT



Sediul social: Câmpia Turzii, strada Laminoriștilor nr.145, jud.Cluj, 405100, România
Număr de telefon/fax: +4 0264 305 305/ +4 0264 305 380
Nr.ordine Registrul Comerțului: J12/67/1991; CUI/CIF: RO 199710
E-mail: isct@isct.ro ; Web: http:// www.isct.ro

Explicații	30.06.2019	30.06.2019
Incasari Clienti	57,937,173	79,874,301
Incasare clienti grup	0	0
Rambursare de TVA	0	0
Alte incasari	3,265,032	2,958,450
Total intrari de numerar	61,202,205	82,832,750

Plati furnizori	-55,855,461	-68,511,240
Plati furnizori grup	0	0
Plati personal	-4,229,244	-4,644,436
Plati impozite si taxe	-1,431,916	-750
Variatie alte valori	0	0
Alte plati	-2,752,075	-2,223,572
Total iesiri de numerar	-64,268,696	-75,379,999
A. Trezoreria neta din activitati de exploatare	-3,066,491	7,452,751
Plati pentru achizitii imobilizari	-1,131,206	-86,738
B. Trezoreria neta din activitati de investitii	-1,131,206	-86,738
Incasari imprumuturi grup si actionari	0	0
Incasari dobanzi	0	0
Plati dobinzi	0	0
Incasare imprumut pe termen scurt	0	0
Acordare imprumut pe termen scurt	0	0
Rambursare imprumut actionar si grup	0	0
C. Trezoreria neta din activitati de finantare	0	0
D.Diferenta neta de curs nefavorabila	-103,269	15,676
Cresterea neta a trezoreriei si echivalentelor de trezorerie (A+B+C+D)	-4,300,966	7,381,689
Trezorerie si echivalente de trezorerie la inceputul exercitiului	6,955,069	2,237,185
Trezorerie si echivalente de trezorerie la sfarsitul exercitiului	2,654,103	9,618,874

Pricipalii indicatori economico-financiari ai societății INDUSTRIA SÂRMEI CÂMPIA TURZII S.A. la 30.06.2020 față de 30.06.2019, se prezintă astfel:



INDUSTRIA SÂRMEI CÂMPIA TURZII S.A.
IN REORGANIZARE JUDICIARA, IN JUDICIAL REORGANISATION,
EN REDRESSEMENT



Sediul social: Câmpia Turzii, strada Laminoriștilor nr.145, jud.Cluj, 405100, România
 Număr de telefon/fax: +4 0264 305 305/ +4 0264 305 380
 Nr.ordine Registrul Comerțului: J12/67/1991; CUI/CIF: RO 199710
 E-mail: isct@isct.ro ; Web: http:// www.isct.ro

Indicator	6 luni 2019	6 luni 2020
Indicatori de lichiditate		
Indicatorul lichiditatii curente	0.34	0.40
Indicatorul lichiditatii imediate	0.22	0.26
Indicatori de risc		
Indicatorul gradului de indatorare	0.00	0.16
Indicatori de activitate		
Viteza de rotatie a stocurilor (ori)	4.54	4.52
Viteza de rotatie a stocurilor (zile)	39.91	40.23
Viteza de rotatie a debitelor-clienti (zile)	34.39	26.54
Viteza de rotatie a creditelor-furnizor (zile)	28.24	29.41
Viteza de rotatie a activelor imobilizate	0.73	0.88
Viteza de rotatie a activelor totale	0.51	0.57
Indicatori de profitabilitate		
Marja bruta din vanzari	-7.42%	0.04%

2. Analiza activității societății în semestrul I 2020

2.1. Analiza producției și a livrărilor

Incepand cu luna februarie 2019 nu s-a mai lucrat in regim de procesare potrivit contractului incheiat in anul 2015 cu COS Targoviste potrivit caruia Industria Sârmei Câmpia Turzii SA presta servicii de procesare, iar COS Targoviste SA recepționa de la Prestator produsele compensatoare primare obținute din materia primă predată și deșeurile feroase, si s-a reluat activitatea de productie si livrare a produselor finite, activitate derulata si in sem.I 2020.

În semestrul I 2020 comparativ cu semestrul I 2019 situatia privind producția fabricată și producția livrată se prezintă astfel:

Indfeator	UM	6 luni 2019	6 luni 2020	Abatere absoluta	Abatere %
Volum productie de baza :	to	23,353	23,503	150	100.6%
din care:					
in regim de procesare	to	7,126	0	-7,126	0.0%
in regim de productie	to	16,227	23,503	7,276	144.8%
Volum livrari productie de baza	to	23,600	22,257	-1,343	94.3%
din care:					
in regim de procesare	to	7,126	0	-7,126	0.0%
in regim de productie	to	16,475	22,257	5,783	135.1%



Sediul social: Câmpia Turzii, strada Laminoriștilor nr.145, jud.Cluj, 405100, România
 Număr de telefon/fax: +4 0264 305 305/ +4 0264 305 380
 Nr.ordine Registrul Comerțului: J12/67/1991; CUI/CIF: RO 199710
 E-mail: isct@isct.ro ; Web: http:// www.isct.ro

Comparativ cu aceeași perioadă a anului precedent veniturile obținute din vânzarea producției de bază sunt prezentate în tabelul următor:

Indicator	UM	6 luni 2019	6 luni 2020	Abatere absolută	Abatere %
Venituri din vânzarea producției de baza	lei	59,689,517	69,664,042	9,974,525	116.7%
din care:					
in regim de procesare	lei	5,776,240	0	-5,776,240	
in regim de productie	lei	53,913,277	69,664,042	15,750,766	129.2%

Indicator	UM	6 luni 2019	6 luni 2020	Abatere absolută	Abatere %
Venituri din vânzarea producției de baza,					
din care:	lei	59,689,517	69,664,042	9,974,525	116.7%
Intern	lei	17,262,019	27,302,514	10,040,495	158.2%
Export	lei	42,427,498	42,361,529	-65,969	99.8%

Pondere in vanzari	6 luni 2019	6 luni 2020
Intern	28.9%	39.2%
Export	71.1%	60.8%

In semestrul I 2020 piata interna reprezinta 39,2% si exportul reprezinta o pondere de 60,8%.

2.2. Evoluția costurilor de producție și a consumurilor

În condițiile în care producția marfă fabricată a crescut față de aceeași perioadă a anului precedent cu 150 to, respectiv cu 0,6%, evoluția principalelor elemente de cost în aceeași perioadă a fost următoarea:

	6 luni 2019	6 luni 2020	Abatere absolută	Abatere %
Materii prime	45,967,241	56,136,511	-10,169,270	122%
Materiale auxiliare	2,002,196	1,856,110	146,085	93%
Costuri energetice	5,423,128	4,549,070	874,058	84%
Cheltuieli cu personalul	7,827,224	8,546,846	-719,622	109%

În primele 6 luni 2019 fata de aceeași perioada a anului precedent, în condițiile în care producția marfa a crescut cu 0.60% consumul de resurse energetice a scazut cu 16%. La consumul de materii prime s-a înregistrat o creștere cu 22% datorata consumului de sarma laminata pentru activitatea de productie, intrucat in anul 2020 s-a lucrat doar pe activitate de productie si livrare a produselor finite.

2.3. Analiza activității de investiții și protecția mediului

Societatea a respectat obligatiile ce rezulta din Autorizația Integrala de Mediu nr.6 din 22.04.2016, urmarind ca activitatea desfasurata sa nu aiba un impact negativ asupra mediului inconjurator si sa fie prevenite poluările accidentale.

Procese si activitatile sunt gestionate astfel incat sa fie indeplinite obligatiile de conformare:



INDUSTRIA SÂRMEI CÂMPIA TURZII S.A.
IN REORGANIZARE JUDICIARA, IN JUDICIAL REORGANISATION,
EN REDRESSEMENT



Sediul social: Câmpia Turzii, strada Laminoriștilor nr.145, jud.Cluj, 405100, România
Număr de telefon/fax: +4 0264 305 305/ +4 0264 305 380
Nr.ordine Registrul Comerțului: J12/67/1991; CUI/CIF: RO 199710
E-mail: isct@isct.ro ; Web: http:// www.isct.ro

- respectarea legislației în vigoare referitoare la protecția mediului;
- îndeplinirea obligațiilor din acordurile și autorizațiile deținute;
- economisirea resurselor naturale;
- utilizarea eficientă a materiilor prime și materialelor
- gestionarea deșeurilor și a substanțelor periculoase
- identificarea potențialelor riscuri și anticiparea consecințelor
- prevenirea poluării

Societatea are implementat și certificat un Sistem de Management de Mediu, care este supravegheat sistematic prin audituri interne și audituri externe. Firma NQA ROCERT SRL a realizat auditul de supraveghere pentru evaluarea Sistemului de Management de Mediu și a constatat că acesta este adecvat activității desfășurate și aplicat eficient, în conformitate cu procedurile de mediu elaborate conform cerințelor SR EN ISO 14001/2015, funcționând ca un instrument de control al riscurilor, constituind garanția unei gestiuni globale performante a tuturor aspectelor de mediu. Activitățile reglementate prin Sistemul de Management de mediu sunt menținute și continuu îmbunătățite fiind supravegheate sistematic prin audituri interne și audituri externe.

Conducerea societății prin Politica de mediu și-a asumat angajamentul prin care sunt declarate intențiile de susținere și îmbunătățire continuă a performanței de mediu. Prin îndeplinirea obligațiilor de conformare, respectarea legislației de mediu în vigoare și prin îndeplinirea obiectivelor și tintelor propuse, se realizează strategia societății de protejare a omului și a mediului cu resursele sale naturale.

Activitatea s-a desfășurat astfel încât impactul asupra factorilor de mediu să fie redus. S-au efectuat analizele de laborator, respectând frecvența de determinare și indicatorii stabiliți în Autoizotația Integrată de Mediu. A fost realizată monitorizarea emisiilor în aer, monitorizarea indicatorilor calitativi ai apei evacuate și ai apei prelevate din forajele de hidroobservație. A fost realizată de asemenea și monitorizarea post închidere a iazului de decantare ecologizat și a haldei de zgură ecologizată.

Conform prevederilor legale s-au obținut următoarele autorizații:

- Autorizația de funcționare în condiții de siguranță a barajului stației de pompe Aries nr.242/20.12.2019 și Avizul privind documentația de expertiză a siguranței barajului stației de pompe Aries nr.870/22.11.2019.

- Autorizația de gospodărire a apelor nr.32/06.02.2020

A fost întocmită documentația și depusă cererea pentru revizuirea Autorizației integrate de mediu și a fost făcută vizita pe amplasament a reprezentanților Agenției pentru Protecția Mediului Cluj.

Începând cu 01.01.2018 societatea a ieșit de sub incidența schemei de comercializare a emisiilor de gaze cu efect de seră, ca urmare a scaderii puterii termice nominale totale sub limita reglementată de legislația GES.

Au fost întocmite și transmise situațiile solicitate de autoritățile de mediu: Raportul Anual de Mediu, Planul operativ de prevenire și management al situațiilor de urgență, Raportarea pentru Registrul European al Poluanților Emisi și Transferați, Inventarul emisiilor de poluanți atmosferici, declarațiile la Administrația Fondului de mediu, Chestionarele privind gestionarea deșeurilor (PRODDDES și TRAT), Chestionarul de cercetare statistică privind colectarea, epurarea și evacuarea apelor uzate, Cercetarea statistică: Cheltuielile pentru protecția mediului în întreprinderi, Situația condensatorilor cu conținut de bifenili policlorurați peste 50ppm, informații referitoare la gazele fluorurate, substanțe chimice periculoase, uleiuri, stadiul de realizare al acțiunilor din PLAM, etc

S-a realizat încărcarea rapoartelor solicitate în aplicațiile on-line, pe platforma electronică SIM pusă la dispoziție pe site-ul Agenției Naționale pentru Protecția Mediului. A fost revizuit Planul de prevenire și combatere a poluărilor accidentale, actualizând listele cu componența colectivului pentru combaterea poluărilor accidentale și echipele de intervenție stabilite pentru fiecare sector unde există puncte critice de unde pot proveni poluări accidentale și a fost transmis la ABA Mures.

A fost obținut acordul și autorizația nr.3/20.08.2019 necesară pentru proiectul «Dezfectarea utilajelor tehnologice din și au început lucrările de dezafectare din secțiile:



INDUSTRIA SÂRMEI CÂMPIA TURZII S.A.
IN REORGANIZARE JUDICIARA, IN JUDICIAL REORGANISATION,
EN REDRESSEMENT



Sediul social: Câmpia Turzii, strada Laminoriștilor nr.145, jud.Cluj, 405100, România
Număr de telefon/fax: +4 0264 305 305/ +4 0264 305 380
Nr.ordine Registrul Comerțului: J12/67/1991; CUI/CIF: RO 199710
E-mail: isct@isct.ro ; Web: http:// www.isct.ro

- TO – CABLURI
- MECANICA
- OXIGEN
- CENTRALA TERMICA nr.1

Garda Nationala de Mediu – Comisariatul Judetean Cluj si Administratia Bazinala de Apa Mures a efectuat inspectii care au vizat verificarea conformarii cu cerintele de mediu. Nu au fost aplicate sanctiuni.

Nu a fost semnalat nici un fel de eveniment cu impact negativ asupra mediului inconjurator, nu s-au primit sesizari/reclamatii.

3. Schimbări care afectează capitalul și administrarea societății

In intervalul 01.01.2020-30.06.2020 nu au intervenit modificari in structura capitalului social.

In prezent, capitalul social al societății INDUSTRIA SÂRMEI CÂMPIA TURZII S.A este de 36.842.423 lei reprezentând 368.424.228 acțiuni, cu o valoare nominală de 0.10 fiecare, structură sintetica fiind următoarea :

Acționari	Valoarea	Număr acțiuni	Procent %
ALPHARD FINANCIAL CORP	25,700,000.00	257,000,000	69.76
Silnef S.R.L. Brasov	7,000,000.00	70,000,000	19.00
SOLVALLE LIMITED CIPRU	3,585,711.60	35,857,116	9.73
SIF Banat Crisana SA Arad	460,408.20	4,604,082	1.25
AVAS (cu denumirea actuala AAAS)	42,514.10	425,141	0.11
Alte pers fizice si juridice	53,788.90	537,889	0.15
Total	36,842,422.80	368,424,228	100.00%

In data de 16.05.2017 Bursa de Valori Bucuresti a reluat tranzactionarea actiunilor INDUSTRIA SÂRMEI CÂMPIA TURZII SA – segment ATS, categoria AeRO standard, simbol de tranzactionare INSI.

4. Tranzacții semnificative

Societatea își desfășoară activitatea în condițiile prevăzute de Legea nr. 85/2006 privind procedura insolvenței. După deschiderea procedurii generale a insolvenței, au fost derulate operațiuni și plăți care se încadrează în condițiile obișnuite de exercitare a activității curente, societatea nefiind angajată în nici un fel de alte tranzacții semnificative. Toate tranzacțiile încheiate de societate sunt aprobate de administratorul special și avizate de administratorul judiciar.

În conformitate cu prevederile art. 103 din Legea nr. 85/2006 privind procedura insolvenței, în urma confirmării unui plan de reorganizare, debitorul își va conduce activitatea sub supravegherea administratorului judiciar și în conformitate cu planul confirmat, până când judecătorul-sindic va dispune, motivat, fie închiderea procedurii insolvenței și luarea tuturor măsurilor pentru reinserția debitorului în activitatea comercială, fie încetarea reorganizării și trecerea la faliment. Pe parcursul reorganizării, debitorul va fi condus de administratorul special, sub supravegherea administratorului judiciar. Acționarii, asociații și membrii cu răspundere limitată nu au dreptul de a interveni în conducerea activității ori în administrarea averii debitorului, cu excepția și în limita cazurilor expres și limitativ prevăzute de lege și în planul de reorganizare.

Descrierea achizițiilor și/sau înstrăinărilor de active

Ca măsură adecvată pentru punerea în aplicare a planului de reorganizare se prevede, în aplicarea prevederilor art. 95 alin.6 lit. E din Legea 85/2006, lichidarea parțială a bunurilor din averea debitorului.

Astfel, conform prevederilor planului de reorganizare bunurile care nu concura la activitatea de producție (Anexa 5 la plan) , pot fi închiriate, valorificate prin vânzare sau casate cu valorificarea ulterioară a bunurilor rezultate.

În perioada de raportare au fost făcute înstrăinări de active prin vânzare la licitație.



INDUSTRIA SÂRMEI CÂMPIA TURZII S.A.
IN REORGANIZARE JUDICIARA, IN JUDICIAL REORGANISATION,
EN REDRESSEMENT



Sediul social: Câmpia Turzii, strada Laminoriștilor nr.145, jud.Cluj, 405100, România
Număr de telefon/fax: +4 0264 305 305/ +4 0264 305 380
Nr.ordine Registrul Comerțului: J12/67/1991; CUI/CIF: RO 199710
E-mail: isct@isct.ro ; Web: http:// www.isct.ro

1. In data de 07.02.2020 la sediul Biroului Notar Public Lujerdeanu Constantin, in vederea stingerii creantei bugetare in suma de 196.562,20 lei, prin incheierea de autentificare nr. 177/07.02.2020, a fost autentificata Conventia de Dare in Plata intre debitorul Industria Sarmei Campia Turzii S.A si creditorul Municipiul Campia Turzii, prin care s-a transmis de catre debitorul Industria Sarmei Campia Turzii Sa, creditorului Municipiul Campia Turzii, intreg dreptul de proprietate asupra imobilului situat in mun. Campia Turzii, str. Laminoristilor, nr. 145, jud. Cluj, inscris in Cartea Funciara nr. 53911 Campia Turzii, sub A1, nr. cadastral 53911, teren avand categoria de folosinta „curti constructii” in suprafata de 10.899 mp inscris sub A1, nr. cadastral 53911 si constructii inscrise sub A1.1. numar cadastral 53911-C1, sub A1.2, numar cadastral 53911- C2 si sub A1.3., numar cadastral 53911 – C3
2. In data de 07.02.2020 la sediul Biroului Notar Public Lujerdeanu Constantin, in vederea stingerii integrale a creantei garantate in suma de 1.671.065,19 lei, prin incheierea de autentificare nr. 176/07.02.2020, a fost autentificata Conventia de Dare in Plata intre debitorul Industria Sarmei Campia Turzii S.A si creditorul Municipiul Campia Turzii, prin care s-a transmis de catre debitorul Industria Sarmei Campia Turzii Sa, creditorului Municipiul Campia Turzii, intreg dreptul de proprietate asupra imobilului denumit „Baza sportiva – Stadion” situat in mun. Campia Turzii, str. Aurel Vlaicu, nr. 39, jud. Cluj, inscris in Cartea Funciara nr. 51573 Campia Turzii, sub A1, nr. cadastral 51573, constand in teren in suprafata de 21.977 mp avand categoria de folosinta „curti constructii” si constructiile edificate pe teren;
3. In data de 07.02.2020 la sediul Biroului Notar Public Lujerdeanu Constantin, in vederea stingerii partiale a creantei in suma totala de 3.091.191,47 lei, reprezentand creante bugetare curente, cu suma de 3.091.191,47 lei reprezentand echivalentul in lei a sumei de 648.714,92 euro (la cursul BNR de 4,7651 lei/euro din ziua conventiei) din care, suma de 3.033.839,35 lei este reprezentata de valoarea imobilului inscris in Cartea funciara nr. 55711 Campia Turzii, prin incheierea de autentificare nr. 178/07.02.2020, a fost autentificata Conventia de Dare in Plata intre debitorul Industria Sarmei Campia Turzii S.A si creditorul Municipiul Campia Turzii, prin care s-a transmis de catre debitorul Industria Sarmei Campia Turzii Sa, creditorului Municipiul Campia Turzii, dreptul de proprietate asupra urmatoarelor imobile:
 - imobil situat in mun. Campia Turzii, str. Laminoristilor, nr. 145, jud. Cluj, inscris in Cartea Funciara nr. 51370 Campia Turzii, sub A1, nr. cadastral 51370, teren in suprafata de 44.805 mp avand categoria de folosinta „curti constructii”, sub A1.1. numar cadastral 51370 – C1, constructie cu suprafata construita la sol de 20 mp constand in C93A – statie pompe drenaj si sub A1.2 numar cadastral 51370-C2, constructie cu suprafata construita la sol de 13 mp constand in C93 B – Cabina de paza;
 - imobil situat in mun. Campia Turzii, str. Laminoristilor, nr. 145, jud. Cluj, inscris in Cartea Funciara nr. 55711 Campia Turzii, sub A1 numar cadastral 55711, teren neimprejmuit in suprafata de 847 mp avand categoria de folosinta „curti constructii”.

5. Anexe

Formularele de raportare financiara pentru semestrul I 2020: bilantul, contul de profit si pierdere si date informative la 30.06.2020.

Situatiile financiare la 30.06.2020 nu au fost auditate.

Administrator Special
Alexei Seromov

Sef Departament Economic Financiar
Preda Marcela

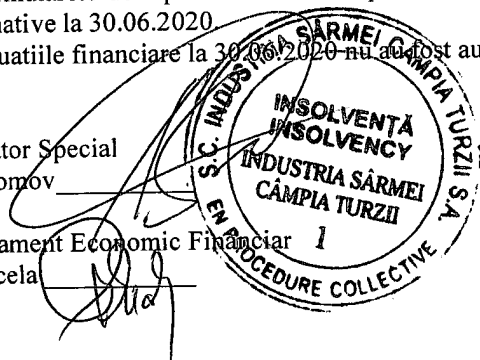



INDUSTRIA SÂRMEI CÂMPIA TURZII S.A.
IN REORGANIZARE JUDICIARA, IN JUDICIAL REORGANISATION,
EN REDRESSEMENT



Sediul social: Câmpia Turzii, strada Laminoriștilor nr.145, jud. Cluj, 405100, România
Număr de telefon/fax: +4 0264 305 305/ +4 0264 305 380
Nr. ordine Registrul Comerțului: J12/67/1991; CUI/CIF: RO 199710
E-mail: isct@isct.ro ; Web: <http://www.isct.ro>
Nr. inregistrare 177/31.08.2020

DECLARATIE

Subsemnatul **SEROMOV ALEXEI** in calitate de Administrator Special declar ca, dupa cunostintele mele, situatia financiar-contabila la 30.06.2020, care a fost intocmita in conformitate cu standardele contabile aplicabile, ofera o imagine corecta si conforma cu realitatea a activelor, obligatiilor, pozitiei financiare, contului de profit si pierdere si ca raportul Administratorului Special prezinta in mod corect si complet informatiile despre **S.C. INDUSTRIA SÂRMEI CÂMPIA TURZII S.A.** in reorganizare judiciara, in judicial reorganisation, en redressement.

ADMINISTRATOR SPECIAL

Seromov Alexei





INDUSTRIA SÂRMEI CÂMPIA TURZII S.A.
IN REORGANIZARE JUDICIARA, IN JUDICIAL REORGANISATION,
EN REDRESSEMENT



Sediul social: Câmpia Turzii, strada Laminoriștilor nr.145, jud.Cluj, 405100, România
Număr de telefon/fax: +4 0264 305 305/ +4 0264 305 380
Nr.ordine Registrul Comerțului: J12/67/1991; CUI/CIF: RO 199710
E-mail: isct@isct.ro ; Web: [http:// www.isct.ro](http://www.isct.ro)
Nr. înregistrare 179/31.08.2020

COMUNICAT DE PRESA

S.C. INDUSTRIA SÂRMEI CÂMPIA TURZII S.A. (fosta SC MECHEL CAMPPIA TURZII S.A.) in reorganizare judiciara, in judicial reorganisation, en redressement cu sediul social in Câmpia Turzii, str. Laminoristilor, nr.145, jud. Cluj, 405100, numar de telefon/fax: +40.264.305 305/+40.264.305.380, J12/67/1991, CUI/CIF RO199710, anunta pe toti actionarii societatii, precum si orice persoana fizica sau juridica interesata, ca Raportul Semestrial I 2020 elaborat in conformitate cu reglementarile aplicabile in materie, poate fi consultat la sediul societatii din Campia Turzii, str. Laminoristilor, nr. 145, jud. Cluj, in orice zi lucratoare intre orele 8-16, telefon 0264-305305, precum si pe website-ul societatii : www.isct.ro.

ADMINISTRATOR SPECIAL

Seromov Alexei

